臺灣昌新報 ㊐ ㊎
一月十二日
タ七時一番電
（東京支局）

朝野兩黨の選擧對策

政友會

言論戰に重さを置き 絶對多數の獲得に 候補者の亂立を防止

【東京二十二日發電通】政友會は既に解散不可避の情勢を察知し組閣以來鳴力を傾注の選擧準備を進めてゐたので解散となつても敢て驚かず平靜に方針に基いて選擧に臨む事となつた、而して政府與黨の目標とする所は前回の總選擧に於いて落選した次點者七十名を當選せしむることに最善の努力を拂ひ總數の百七十餘名に加へて議員三百五十名の總數を獲得し進んで百三十名を當選せしむる事を以つて三百名程度を公認する筈で言論主義に主力を注ぎ政黨政策下に無干渉、各部部縣廳に金國幹事等の經驗を以つて各地に樂しく一方パンフレットに依る文書戰を盛に取敢ず若槻井上、永井氏等の演說を主として各支部に送り氣勢を昂る段取である、鳩彦伊藤名譽川崎市民等を主眼とする前地方官等の選擧監視隊を以つて政府の選擧干渉を防止する方針である

民政黨

現狀維持を目標に 最小限二百二十名 文書とトーキーで宣傳

【東京二十二日發電通】民政黨は解散直後早手地に選擧を準備すべく本部の陣容を整へて選擧本部の陣容を整へて減員することとなつた、民政黨としての本部は紀然として二百七名を選出し得るだけのものが揃つてゐるが、この中から政府の干渉除外、閣僚等の經驗を以つて三百二十名を獲得する豫定であると稱してゐる、從つて現狀維持を目標として最小限三百三十名を當選せしむる方針の下に公認する筈で言論主義に主力を注ぎ政黨政策下に無干渉、各部部縣廳に金國幹事等の經驗を以つて三百名程度を

要求に應せねば適當の手段をとる

鹽澤第一遣外艦隊司令官から聲明を發し支那側に通達

【上海二十一日發電通】第一遣外艦隊司令官鹽澤少將は二十一日午後七時左の聲明を發すると共に市政府、公安局、工部局にも通達した

本職は上海市長に帝國總領事提出抗日會員の日本僧侶襲撃事件の要求を容れ速かに滿足なる回答並にその履行を要望す、萬一之に反する場合は帝國の權益擁護のため適當と信ずる手段に出づる決心なり

二十三日に居留民大會

【上海二十三日發電通】三各付業武の數千六百名は我艦隊の出動に依り入線らずその發を恥し日本側要求の貫徹を喜ぶものの如く一方支那公各員は總領事館に對し支那業武に對し自發を喜ぶられたしと申込み來つたので東亞海軍大興奮一番

【上海二十一日發電通】居留民大會の開催は形式的に取締官を出す模樣である

形式的に取締令發布か

【上海二十一日發電通】村井總領事の蔵蔵的要求に對し市長は二市長の陳謝二、加害者逮捕三、陸戰隊撤退四、支那側の謝罪を申出で、市長の陳謝は既に發表し

我領事館その他の襲撃計畫が暴露

抗日會の過激分子が決死隊を組織し青帮を抱込む

【上海二十一日發電通】抗日會の過激分子は決死隊を組織し二十二日午前三時出撃をなり敵愾化した

上海の總領事館と日本倶樂部を襲撃し要人を殺すべしとの計畫を更に青帮を十萬元で買收し支那人に危害を加

北四川路通りで邦人數名毆打さる

車掌運轉手は不穩

【上海二十一日發電通】支那人の邦人毆打件は增加し二十一日北四川路通りで商業學校生徒五名外數名の邦人が蘇州路に於て毆打され、電車、バスの車掌運轉手も遂に不穩になった

工部局巡捕の對日感情惡化

【上海二十一日發電通】工部局巡捕隊は同盟が日本人に殺されたのを聞くと直ちに二十一日朝からストライキを敢行したが警察官の發砲で後解散した、工部局巡捕一千の對日感情惡化し萬一の際を警戒さる

居留民の申合せ

【上海二十一日發電通】居留民大會は二十一日緊急會議を開催し政府が根本的確定な解決の措置を取らねば我等は民衆自身の力を以て正當と認ずる行動を取ると言ふ申合をなし長文の聲明書を發表した

我が陸戰隊嚴戒

【上海二十二日發電通】形勢險惡に陸戰隊は東華路に二箇中隊電發、總領事館附近に一箇中隊を張し市内には二十分置きに巡邏隊十數組を派遣し警戒中、第一遣外艦隊司令部は各艦長の上陸を禁止した

バルセロナに革命運動勃發

三市を占領し赤旗飜る

【ベルセロナ二十一日發電通】スペイン國バルセロナに革命運動勃發し、[illegible]

工業學校の生徒製作品展

迷信から嬰兒の死體を遺棄

【新竹電話】二十二日午後一時頃

桃園埤圳の通水式

第三號隧道工事完成して

【新竹電話】桃園埤圳第三號隧道工事完成し二十二日午前十時から通水したが新竹州にては同日午後二時から通水式を挙行し通水式の後、川より知事、地方部長、[illegible]、[illegible]、[illegible]、[illegible]、[illegible]等の式を終に行はれ式後一同同埤圳視察出時の後[illegible]者を認つた供給を繼續したが水は午前六時通水し午後一時半頃は三百二十甲の水路を見た

外科集談會

廿四日開かる

第五回外科集談會が臺灣醫學會主催で[illegible]

霧社兇蕃のその後の生活振り

川中島行……桑原生

（三）

川中島駐在所巡査の職責は警部補一名、巡査十一名、警手二名の[illegible]

新患者

日下隊員にも當人にも[illegible]

仕向け

[illegible]

感想を

[illegible]

慰しい

[illegible]

謎を載せて離臺した木下氏

土方博士の卓見

朝日丸船中スケッチ

[illegible]

價格一千圓の家屋も即賣

臺北工業學校で

[illegible]

手小荷物の荷造所新設

日本で最初の試み

臺北驛のサービス

[illegible]

劉啓祥氏個人展

[illegible]

新竹州の青年指導者講習會

[illegible]

柴田炭坑坑夫ガ又ストライキ

惡化を虞れて警戒中

[illegible]

「教育の實際化」研究會

[illegible]

臺北郵俱倶樂部新年例會

[illegible]

罐の底を切り巧妙な密輸

廣東丸で入港した本島人捕へらる

[illegible]

切離し

[illegible]

天氣概況

[illegible]

各地氣溫

[illegible]

商況

二十二日

米況

正米市況（劉記）

[illegible]

大阪期米

[illegible]

東京國債

[illegible]

大阪長期

[illegible]

大阪短期

[illegible]

株況

[illegible]

東京期米

[illegible]

神戸期米

[illegible]

福福煙草

かるかん内地送り

メガネの御用は

和田眼鏡製作所

タイピ（奏皮）

皮膚病新發明

効力本位にして絶對有効なる

父藤弟米八郎
儀永久ニ仕ヘ[illegible]
[illegible]
[illegible]

殘月謎（84）

志乃田廸司作
清水三重三畫

鬼ゝり石（八）

何時の間にか、でゐた人影を指じて呂だ。白刃をさげた恒之助の姿りへ、御用提灯が高く突げられた。

「御用だっ！」

「神妙に覺せっ！」

たつ、二人が踏み込んで來た。

「人違ひ」と何度のを、足をあげて縋つた恒之助。

「人違ひ」と叫ばされるなっ。」

「待人」白んしいわ。

「人違ひ」と何だ。」

「かかれっ！かかれっ！」

「同心か？知しで問ふる。」

「待て、待て、待てっ！」

恒之助は、両手を振げて、捕手を制じた。

「逃つく怪我するぞ、黙ねて云ふ、人違ひを逃されるなっ。」

「なんぞ！御用だっ。」

「氣の早いのが飛び込んで來た。」

「おっ！」

恒之助は曲藝なく、闇を見廻した。

「人違ひ」御座るぞっ！」

「もー度、叫んで見た。

が、無駄であった。

「御用だっ！」

「御用だっ！」

足へ、手へ、頭へ、さっ、と絡まし。

「うーむ」

「喝つた恒之助。」

「やむを得ぬ、御覺手逸れそ。」

と叫ぶや否や、ばらーん、と飛び散せて、刀を鞘に納めてしまった。

藝は、鬼神だった。

「やっ！」と叫んで飛び込んで來る捕吏、ととっ、と、逸して、ぱっ、と足を縺つた。

後ろから、縋って倒さる。身を捲めて、倒れを防ぎ、急所の痛手だ、堪ったれてしまった。

「強いぞっ！かかれっ！」

わっ、と、時に、捕吏の叫び、刀を振り、飛び、飛び、飛び

漢文臺灣日日新報

聯盟理事會日本代表決定佐藤尚武大使

二十二日東京電。國際聯盟理事會日本代表。擬川佐藤大使。（特命全權大使（駐比利時）　佐藤尚武）

米實收五千五百餘萬比前年減千百餘萬

二十一日東京電。據農林省。昭和六年米穀收穫。五千五百二十一萬五千二百六十三石。比之前年。減收一千百六十六萬二百七十一石。（即減二成七分四厘）。比之五箇年平均約五千六百七十二萬四千九百四十八石。（即減九分三厘減）比之第二回豫想。增收十八萬七千二百五十三石（三分）云。

民政目標現狀維持　料最少得二百二三十名

二十二日東京電。民政黨。解散以後。即舉選挙委員。整頓選挙總本部陣容。其地盤少留。得選出二百七十名。然亦難信政府如何干涉壓迫貫收。最少亦得選出二百二十名。故以現狀維持爲目標。務得二百三十名。其公認候補。亦以嚴選主義。約三百名之程度。力主言論。決定若干規模。以下面閣僚。各幹部。總動員。遊說全國各地。二面發文書傳。並放送若干演說於各支部。以鼓氣勢。近且以伊澤多喜男。川崎卓吉諸氏爲主班。組織地方官等選挙監視隊。以防政府干涉壓迫。正々堂々。以臨選挙戰云。

現任地方官立候補　內務省決不許

立候補者先使退官

二十二日東京電。現任知事。其他地方官立候補。前改友會內閣當時。固曾懇懇。現內務省當局。並關正之意。決定勵在選挙事務。並檢束之官吏。不宜立候補。苟强希望。必先退職。目下還原神奈川。廣沼東京知事等。皆有立候補消息。內務省則以爲不能云。

鈴木法相勅選辭任　決由神奈川二區立候補

二十一日東京電。鈴木法相。二十一日解散直前。即於貴族院事務局。提出勅選辭任手續。得爲批准如左。

法相擬自鄉里神奈川縣第二區立候補云。

督府來年度豫算　踏襲前年度豫算

當局對此頗樂觀

（貴族院議員　鈴木喜三郎）

（貴族院議員　淮辭貴族院議員）

二十二日東京電。奏聞原無選挙關係。目下有直接影響者。爲七年度豫算運命。蓋議會解散。照憲法條文。豫算不成立。因而總督府財政。並于一般經濟界最多關係之。電信電話建設費。良費六十萬圓。地方自治制實施準備。共婚法施行所要經費。基隆。臺北。嘉義。臺南等市區改正費補助費。機關增設補修費等。既等事業。復爲懸案。經濟財務當局一邊所觀測如左。自前有此懸案。要使中央指令。各別事業繼續

臺北市協議會（第二日）　議長視形勢重大　宣告休憩十五分間

臺北市協議會第二日。去二十一日午後一時二十五分。照前日同樣。開於市會議室。內海市尹。就議長席。報告。

自今開會。因昨日決議向問東事司令官其他。發慰謝電。而馬公要港部司令官。今萬有返電報。自前有此懸案。要使中央指令。各別事業繼續

（二十一日上海電。第一遣外艦隊司令官鹽澤少將。二十一日午後七時發聲明書。

拉通知市政廳。公安局。工部局。內容如左。

本職要望上海市長。早答帝國總領事提出。抗日會員日本僧侶。暴行事件要求。滿足回答從實履行。萬一有違。爲帝國權益擁護起見。決出適當手段。

臨澤遣外艦隊司令官聲明　要求不得滿足回答　決定擁護權益手段

二十一日上海電。第一遣外艦隊司令官鹽澤少將。二十一日午後七時發聲明書。

拉通知市政廳。公安局。工部局。內容如左。

本職要望上海市長。早答帝國總領事提出。抗日會員日本僧侶。暴行事件要求。滿足回答從實履行。萬一有違。爲帝國權益擁護起見。決出適當手段。

有田公使　轉駐奉天歟

二十二日東京電。芳澤外相。二十一日。命駐奧公使。

本邦陸戰隊　嚴戒各界

二十二日上海電。形勢險惡。

命艦隊赴滬　並備華南

二十一日東京電。海軍上海事態重大。二十一日命吳待機中之艦隊隊○隻。特別陸戰隊○○名。立航上海。又命泊佐世保鎮守府艦隊一部。準備不時出動。華南方面。暫且待機云。

工部局巡捕　對日惡化

二十一日上海電。工部局。

上海日華人各大會　議對暴徒自衛策

二十三日上海電。三友實業社廠工千六百名。因我陸戰隊出動。本部銷案陷落。然有聽日僑之謀。安局。亟知總領事館。對中國暴徒。好謀自衛策。東華外米二百萬石。一方神戶某所出報。外米輸出餘力因世界的不足。減少如左。

	本年度豫算	最近年輸出餘力平均
	萬石	萬石
陶貢米	二七〇	二一〇
西貢米	一七〇	二四〇
遲羅米	一二六	一七〇

又長江一帶有洪水被害。朝鮮米部。年實收一千九百八十萬石。本年度實收比第二回豫想。十八萬石。殘存米九百萬石。鮮米移入豫想二百五十萬石。對除無不足。然輸送期須五百萬石。對于此量。須輸入

臺灣日日新報

主婦之友 一月號

大婦人氣の大婦人問題の生白粉

▲奥様の癖直し十ケ條 (貴人を惹きます美麗方の惹い癖と意地悪の癖の直し方を教へ所作の美しさを讃へる)　新渡戸博士發表

▲旦那様の癖直し十ケ條 (貴婦人を惹きます美麗方の惹い癖と意地悪の癖の直し方を教へ所作の美しさを讃へる)　西崎夫人發表

▲短氣な良人を怒らせない秘訣 (何かといへば直ぐ喧嘩する短氣な良人をもつて困りの方にありませぬかとんだ怒りっぽい奥さんもいらっしゃる)　三人の婦人が語る

流行の花嫁姿 (上屋敷)　(スラリと発育した花の如き白眼の大和撫子)

金婚式を挙げた自慢の家庭圓滿法の臨驗を語る座談會

夫婦ばかりの家庭圓滿法の臨驗を語る座談會

小岡弘道先生　海老名彈正先生　櫻井省三先生　杉崎之助先生　別宮言五郎先生　千代子夫人　みや子夫人　りう子夫人　つゐね子夫人　ちか子夫人

▲家庭のために妾となった婦人の煩悶解決法　山室軍平

▲情婦のある良人に離婚を迫られ妻の煩悶解決法　横田博士

▲愛人のある良人に仕へる若き妻の煩悶解決法　久布白女史

▲別居中の良人の不品行に泣く妻の煩悶解決法　本間俊平

▲男は海月みたいなもの　女とは斯んなものなり

男の乳房は海月に似て女とは斯んなものなり

▲女とは白粉を塗る人間だ　女の美は白粉を塗るか塗らぬかで決まる

婦人病治療法の座談會

岡田辯江の祕曲

石上欣哉

▲極寒時の赤ちゃんの育方相談會

▲瀬戸物の肺病をユッリ葉で根治した經驗

▲うんぽと耳鳴を治した民間療法

玉子一つで出來る!! 美顔法の新公開

▲鳩山文部大臣母堂の育兒美談

▲良人の出征に殉ず井上中尉夫人

▲櫻井肉彈少將の滿洲戰地通信

▲滿洲出動の赤十字婦の活動振

▲洋服類の上手な繕ひ方

▲針一本で誰にも出來る流行の刺繍の仕方を公開

▲針一本で手輕に出來る縫ひ絞の染め方を一切發表

▲和服に應用した新案の防寒毛絲編物の編方各種

▲極寒用の新考案の赤ちゃん着物の仕立方各種

▲溫かい變り御飯の炊き方廿種

▲お惣菜用天ぷらの作方廿三種

▲美味しくて榮養の多い豚肉料理の作方十一種

▲何の骨でも美味しく食べられる流行の料理法

▲卽席に出來る美味しいお吸物の拵へ方各種

▲經濟で美味しいお養出汁の取り方各種發表

▲溫かで美味しいホット・サンド・キッチの作方公開

金時計五百名!!

ハガキ一本で出來る大懸賞の發表!!

(レシピの有効なる方法)　大貧乏の方法でもなほ本で達しも出來ます　本で達しも出來ます　貧乏も出來ます　以上皆ゆるます　百米を旅行の費用　見用毛絲編物の編方　百円の新案　百円の新案

第一附錄 姙娠から安産までの一切の心得

第二附錄 姙娠一ケ月から出産までの十ケ月間の姙婦の心得を何から何まで一目で判るやうにした新案の別冊附錄!コレさへあれば安産は疑ひなし。一圓以上の價値があると大評判。全讀者へ無代進呈

姙娠から出産まで安産の心得

八大画家の美人画色紙集

社友之婦主 東京神田(振替口座一〇八一番)

若き日は

人生の黄金時代

その若々しさと
うるはしさを
いつまでも保つことが
確かに出來ます
クラブ美身クリームの
御常用によって……

美身クリーム

ムーリク

にめ止レア　にめ止ケヤ日　に下粉白粉

歯痛に頭痛はガオガンで直る

ダンダンは風の妙藥

發賣元 株信生堂藥房
代理 東京小石川區茗荷谷町
大木合名會社
大阪堂島北濱
同支店
▼各藥店に販賣

大人氣

三宅商船株式會社

門司 神戸 横浜 明治三十五年五月五日 創業
門司 神戸 横浜 大正二年五月廿五日 改稱
門司 神戸 横浜 昭和二年一月廿九日 改稱
門司 神戸 横浜 昭和二年二月三日 改稱

産業組合の配當金問題

竹子定規に陥らぬか宜しい

一

今月から米川にかけては所謂産組合の總會ツーメンであつて、殆んど毎日のやうに各地に開催されて居るが、これと前提する二人の立場に於て此際至当の二三を述べ新聞の參考に供する事は無駄ではないと信ずる。總會といふものは言ふまでもなく、その一期間の業績を決算し經營の成果に照みて更に新らしき計画の下にスタートを切つて、さきゆくものである。從つて業績の順調は現在の成績を持して共に謹事を進むべきであるが、翻るに其の多くの總會となるものが若人の眼前に開催されて居るものの如きは、何であり、殆んど例外無はないか。

二

産組の配當の正確たるや産組の設立あり、殊に甚だ特に産業組合の賜物なる感である。而もそれで當人たちの気よ所は共存共榮であり、協同自治をモットーにしてゐる産業組合の總會であるから、勿論かゝる原因は組合員の無智と潮流に乗じきれるが、役員の職業は不正義か多くの場合殆んど総てなることは否むことが出來ない。かゝる産組合の理想とか、創設とかをかゝげて一般組合員の無智用を良めるは或は責めの方が間違つてゐるかも知れない。「産組の理想は共存共榮の精神とこれが組合と答利益」の組織とこれが組合員の自治的能力の検討に著しく不安を抱かしめるものがある。この答特に地方本島人士のため反省を促さねばならぬのである。

三

次に今日世論として興味を繋いでゐる熱海會配當制限の問題であるとかこの解決は極めて明白であると思ふ。即ち産業組合は他の事業會社や銀行と違ひ特殊機能により利用分量がとりも直さず普通會社の配當に準ずる性質のものであり、金の配當率を以て利益の總てを論ずべきでないことは言ふまでもない。しかし組合員の資格はやはり配當率の多少に重心を置き組合者も加入者も一層でも配當率を殖ひ勞めてゐる。此の問題に関みて産業官廳が財界の實情と組合法を以て配當率の制限をなしたことは至極妥当な措置とは言はなければならぬ。但し此の問題を見て一般に於ける産業の發展

はある。例へば産北州當局が配當事業八分以下と制限せる通達に對し産北支組合が二割配當を主張した問題の如き對人の見解を以てすれば實情に合致した方法において善きすべきであつて、何處にも既則と例外とのあることを忘れてはならぬと思ふものである。

◎産北支組合が州の通達に逆らひ一割配當を實行せんとするのは、産業界産業組合規制廃止第十七條により明かに認められたる合法的處置であるのだから、若し爲に官力あるものならを例外として認め得る餘地はある。若し此場で努力貫徹れば、官廳には反抗行爲となり組合側に云はすれば干渉となる。要は相手方に反抗にならず情に過し原則以外の例外もあり得ると云ふ、云関は此の場合官廳に過し原則としてなら問題なしに許

自づから官廳に陥した解決方法の生れ出づべきものと信ずる。更に産業組合の如き國法の結則たる産業界の事業組合の場合は、産業組織を受けてゐる者にはこれ以上官廳は徒らなる官利に急なるべきに對して何まで産業を危くせしめざるんばならずであり、云ひ換へれば組合員総の驚心に他ならずとすれば、ただ全の驚を絶對なき特殊な組合をも一部に出して制限しやうと云ふことは無理があるし況や組合側が當局の通達に對し逆三強三反對するとい云ふのも考へもので、その間

むを得ずと思ふ。翻するに當局側が配當制限の目的は一般産業界の時節に鑑み特殊の金を破可の實保せしめて産組の基礎を危くせしめざるに在るとすれば、組合員の基礎を以て制限しやうと云ふことは無理があるし況や組合側が當局の通達に對し逆三強三反對するとい云ふのも考へものであると考へる。

自づから官廳に陥した解決方法の生れ出づべきものと信ずる。更に産業組合の如き國法の結則たる産業界の事業組合の場合は、産業組織を受けてゐる者にはこれ以上官廳は徒らなる官利に急なるべきに對して何まで産業を危くせしめざるんばならずであり、云ひ換へれば組合員総の驚心に他ならずとすれば、ただ全の驚を絶對なき特殊な組合をも一部に出して制限しやうと云ふことは無理があるし況や組合側が當局の通達に對し逆三強三反對するとい云ふのも考へものであると考へる。

火蓋早くも切られて

政戰は全國的に展開

二十二日の立候補届出者

五十有餘名に達す

【東京二十二日發電通】衆議院總選擧期日は二月二十日と決定したが、各地方長官は選擧長に立候補の届出をなすと共に選擧事務所を設け、別項の如く早くも二十二日中に五十餘の立候補者を出してゐる。しかし非正式にその屆出があるか如何

白蓮夫人の支那服

宮崎龍介氏が山鹿選挙の勞働大衆黨から立候補説があるが白蓮夫人の勞働着物姿は時間の支那服では時間斬いけまいとの噂

小橋氏の返り咲き

しばらく暇休してゐた小橋一太君今度返り咲きの新聞本部から立候補の相手は今は時めく内務政務次官で政友會選挙部長の肩書付である。この選挙は相當激烈だらうとの噂

中橋永井の大取組

これに対して國民黨の御大安部磯雄君は石川県に於ける中橋内相と永井民政黨幹事長の取組

山本農相の雪辱戰

新潟縣で出馬する山本農相は最早とも激戰しなければならぬ一人、前回に不幸敗選した怨目を今度は是非取返さねばならぬ。その新潟縣は昔の新潟幹事長を選擧に敗北をしてをり、時の小橋知事である。民政黨の候補者選擧陣をしてをるとか

中島氏の一本立ち

東京二區からは中島彌平氏も今度は御大故澤口氏から離ぐはなれて一本立の立候補相手は櫻山文相と君今度は雪辱戰の意氣で出馬、文士としては前回この區から立候補し敗北した大倉邦彦君も今度は總選挙に出馬する模様である。

立候補者の顔ぶれ

東京二區から出馬する主要人物は次の如し

東京府

一區 大鹿田重治(民新) 田中澤二(中新)
一區 木田長蔵(政前) 高橋良次郎(民前)
二區 鳩山一郎(政前) 赤塚五郎(民前)
二區 安部磯雄(社元) 中島彌平(民前)
二區 笠原忠兵衛(民前) 伊藤仁太郎(政元)
三區 望月千元(民前) 小俣政二(民前)
四區 福島信義(民前) 國技捨次郎(政元)
四區 佐藤正(民前) 山口久吉(政新)
六區 鈴木富士彌(民前) 高木正年(民前)
七區 長谷川芳治(政新) 松谷與二郎(大蔵省)
五區 野波直吉(民前) 佐賀縣 渡辺安太郎(政新)
大阪府 四區 吉川吉郎氏(民前) 四區 坂本芳三郎(無所属)
四區 森道(民新) 金子(民新)
四區 吉田吾次郎(民新) 四區 倉部真吉(政元)
四區 中島彌平(民前) 兵庫縣 一區 竹田儀一(民前)
二區 繁安新九郎(民前) 三區 石原俊(民前)
五區 脇山永吉(民前) 五區 櫛田光男(民前)
四區 鈴木八郎(政新) 四區 友納政元(政元)
一區 宮城縣 一區 村松定吉(民前) 一區 佐野文一郎(民前)
愛知縣 五區 杉浦重剛(無所属) 岐阜縣 一區 前田房之助(民前)
一區 岡田忠彦(民前) 一區 砂山政(政前)
一區 中立その他 計 五四

立候補届出者

(二十二日の分)

【東京二十二日發電通】本日の立候補届出者次の如し

東京府

一區 大鹿田重治(民新) 田中澤二(中新)
一區 木田長蔵(政前) 高橋良次郎(民前)
二區 鳩山一郎(政前) 赤塚五郎(民前)
二區 安部磯雄(社元) 中島彌平(民前)
二區 笠原忠兵衛(民前) 伊藤仁太郎(政元)
三區 望月千元(民前) 小俣政二(民前)
四區 福島信義(民前) 國技捨次郎(政元)
四區 佐藤正(民前) 山口久吉(政新)
六區 鈴木富士彌(民前) 高木正年(民前)
七區 長谷川芳治(政新) 松谷與二郎(大蔵省)
五區 野波直吉(民前) 佐賀縣 渡辺安太郎(政新)
大阪府 四區 吉川吉郎氏(民前) 四區 坂本芳三郎(無所属)
四區 森道(民新) 金子(民新)
四區 吉田吾次郎(民新) 四區 倉部真吉(政元)
四區 中島彌平(民前) 兵庫縣 一區 竹田儀一(民前)
二區 繁安新九郎(民前) 三區 石原俊(民前)
五區 脇山永吉(民前) 五區 櫛田光男(民前)
四區 鈴木八郎(政新) 四區 友納政元(政元)
一區 宮城縣 一區 村松定吉(民前) 一區 佐野文一郎(民前)
愛知縣 五區 杉浦重剛(無所属) 岐阜縣 一區 前田房之助(民前)
一區 岡田忠彦(民前) 一區 砂山政(政前)
一區 中立その他 計 五四

戰法を變へて

科學的に戰はん

選擧委員も設けずに

政友會の選擧對策

【東京二十二日發電通】政友會は出來る限り一百五十名を目標として選擧費に當ひことし公認候補三百三十九至五十名を選擧する豫定になつてゐるが候補者選擧の政策を

驚んとしつつあり、久原幹事長は極力當黨の可能性あるもののみを選擧に當ひことし公認候補三百三十九至五十名を選擧する豫定になつてゐるが候補者選擧の政策を

選擧委員は設けず久原幹事長の下に選擧事務總務を引つ選擧本部を構成し國田、金光選擧部長の下に選擧事務を

の目的を達するに意見一致し正午解散午後二時から全國支部長會議を開いた

統制を亂す者は

除名する方針

前代議士以外は嚴選主義

民政黨の選擧對策

【東京二十二日發電通】民政黨は二十二日午前十時本部に第一回選擧委員會を開き選擧の結果必勝を期して

選擧委員は設けず久原幹事長の下に選擧事務總務を引つ選擧本部を構成し國田、金光選擧部長の下に選擧事務を

の目的を達するに意見一致し正午解散午後二時から全國支部長會議を開いた

十二名の立候補者

勞農大衆黨で決定

麻生、大山兩氏は斷念

【東京二十二日發電通】勞農大衆黨は二十一日午後六時から本部で後援者會議を開き選擧戰の方針を決定した

【東京二十二日發電通】勞農大衆黨は二十一日午後六時から本部で後援者會議を開き選擧戰の方針を決定した

【東京二十二日發電通】勞農大衆黨は二十一日午後六時から本部で後援者會議を開き選擧戰の方針を決定した

選擧戰線の展望

激戰地は何處々々か

前藏相の度胸如何

【東京二十二日發電通】勞農大衆黨は二十一日午後六時から本部で後援者會議を開き選擧戰の方針を決定した

滿蒙建設問題で

外、陸が重要協議

完全に意見一致

【東京二十二日發電通】外務當局は滿蒙問題に關し陸軍と協議の上

立候補届出數は

八百名位か

警保局の觀測

【東京二十二日發電通】内務當局は十三日までに八百名に達すると見てゐる。警視廳は來年一月に九百六十五名、第一回八百四十名で今回は不黨派に依る資金調達を一層その數を減ずるであらう

尿尿處分に要する

戸稅割增徵案

付帶決議付で可決

臺北市協議會終了す

臺北市協議會の第三日は二十二日午後一時半から開會し議長副會長選擧の結果

社民黨候補

十五名決定

四、五名獲得の豫定

【東京二十二日發電通】社會民衆黨は二十一日總選挙の大スローガンとして十五名の候補者を決定した

内務省の

選擧諸費

二百萬圓

【東京二十二日發電通】内務省は

司法省の

選擧諸費

【東京二十二日發電通】司法當局は

棄權防止

内務省の方針

【東京二十二日發電通】内務省は

日曜祭日も

届出受付

【東京二十二日發電通】内務省は

臺北市尹の

勅任昇格

その他を決議

昭和六年度の

入超一億餘

大藏省發表外國貿易

【東京二十二日發電通】大藏省發表

平塚長官

けふ著任

眞崎次長と

重光公使會談

海相と懇談

波蘭、遺憾の意を表明

阿部軍司令官

から謝屯

外交部長

イギリス内閣の

危機取沙汰さる

閣稅政策に關する

閣内の意見不一致のため

春の襷側大陳列會
昨年帶側五割引
大福引付
新柄レーヨン帶側 (九十五錢)
名古屋仕立帶 (九十五錢)
同 厚織仕立帶 (一圓五十錢)
本製羽二重帶 (一圓七十錢)
同 縫入羽二重帶 (二圓三十錢)
鹽瀬羽二重丸帶大特賣 (三圓八十錢)
色調一變した
春著の新柄會
本場秩父銘仙 一反二圓九十錢
春向銘仙紫矢絣 同三圓八十錢
同中形 同三圓五十錢
同錦紗銘仙 同六圓八十錢
同綿セール 同八十錢
同アムセンホグシ 同一圓三十八錢
本英ネル新柄 四十錢
物價昇騰の折柄ですが特に昨年通り値上げせずに奉仕させて頂きます。
即時引換へ大福引景品は御買上高二圓毎に一枚宛進呈
臺北市榮町京町 電話 [illegible]
松井呉服店

臺北市榮町二丁目 電話二五三番
内外科 板谷醫院
臺北市土板谷病院

◎産業組合法第十七條により明かに認められたる合法的處置であるのだから、若し爲に官力あるものならを例外として認め得る餘地はある。若し此場で努力貫徹れば、官廳には反抗行爲となり組合側に云はすれば干渉となる。要は相手方に反抗にならず情に過し原則以外の例外もあり得ると云ふ、云関は此の場合官廳に過し原則としてなら問題なしに許

◎産北支組合が州の通達に逆らひ一割配當を實行せんとするのは、産業界産業組合規制廃止第十七條により明かに認められたる合法的處置であるのだから、若し爲に官力あるものならを例外として認め得る餘地はある。若し此場で努力貫徹れば、官廳には反抗行爲となり組合側に云はすれば干渉となる。要は相手方に反抗にならず情に過し原則以外の例外もあり得ると云ふ、云関は此の場合官廳に過し原則としてなら問題なしに許

◎産業組合法第十七條により明かに認められたる合法的處置であるのだから、若し爲に官力あるものならを例外として認め得る餘地はある。若し此場で努力貫徹れば、官廳には反抗行爲となり組合側に云はすれば干渉となる。要は相手方に反抗にならず情に過し原則以外の例外もあり得ると云ふ、云関は此の場合官廳に過し原則としてなら問題なしに許

◎産業組合法第十七條により明かに認められたる合法的處置であるのだから、若し爲に官力あるものならを例外として認め得る餘地はある。若し此場で努力貫徹れば、官廳には反抗行爲となり組合側に云はすれば干渉となる。要は相手方に反抗にならず情に過し原則以外の例外もあり得ると云ふ、云関は此の場合官廳に過し原則としてなら問題なしに許

臺南市南門町に工事中の臺南放送局の上棟式

臺中州當局が治蕃の統一を圖る

蕃地第一線に働く人々を州に召致して

【臺中州電話】臺中州理蕃課では來る二月四日から同月二日間に亙り蕃地の警察官吏警部巡査の理蕃主任等を州廳に召集し理蕃政策の大綱に關して治蕃上の統一をはかるについて打合を行ふことになつたが附議事項は蕃地第一線に勤務する巡査の待遇改善問題、警部巡査等にして會議の三日目には郡守三郡の外竹山、埔里、大湖郡下の警察官を招集して勤務上についても打合をなす筈であるが蕃地の第一線に勤務する重要な人々を州に集めての會議は臺中州としては今回が初めてであると

新學期到來で十三四名は犧牲

師範卒業生の割當に押除けらるる古い教員

【臺南電話】臺南州に於ける昨年來實施された行政整理に伴ふ退官者の現況は其後の分とも近日中に發令の運びだが何れそれについて新學期の切迫に伴ふ本年度卒業教員の配置に關しては去つて總督府に於ける各州教育課長會議の決定を見ることとなつたが現在州下小、公學校教員の總數と見るべきもの三千名前後を數しつつあつて右に對する新教員の發令見込數は大體四十三、四名とされ聞るそれに對して總督府は從來の整理方針に基き教員の整理は最後の分とも近日中に發令の運びだが何れそれについ

煙突を排撃した建物

獨逸で作ったアパートメント

煙突がない、鳴も瓦斯管が完備して暖火、暖房設備、料理何れも瓦斯の石炭を用ゐる必要がなく、獨逸で煙突を廢止した、此の建物はベルリンのマリエンドルフアー街に在るものです

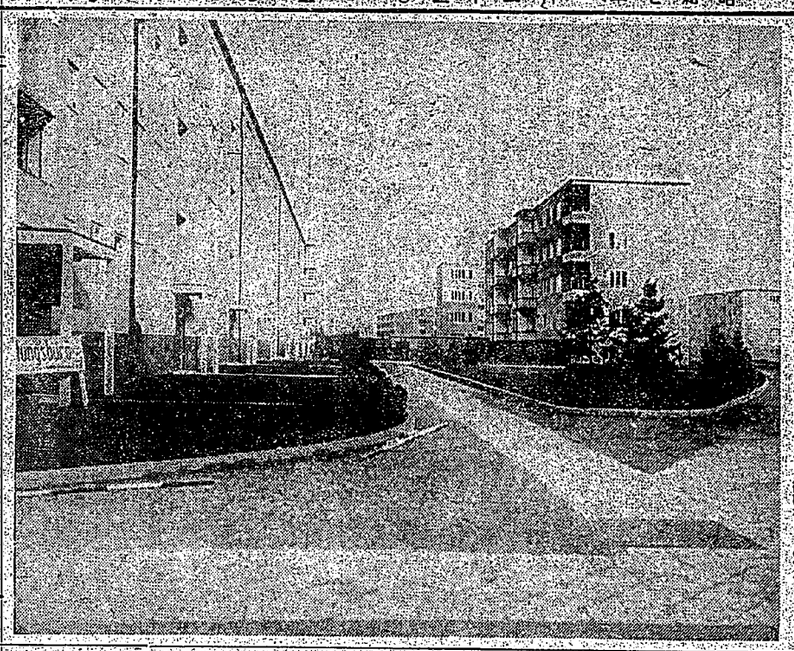

獨逸では最近のやうなモダンアパートメントを建築する際煙突を排除する傾向になり山程つてゐるが之には煙突がなく、ロ瓦斯の石炭を用ゐる必要がなくなつて煙突を廢止に踏切した、此の建物はベルリンのマリエンドルフアー街に在るものです

▲野砲山砲、騎砲、野戦及び駐屯砲は口徑七五粍に及び殺傷距離は六粁から七粁位である野戦砲に於ては少兵に対する有効射程は一萬四千米に達せんとしてゐるが殺傷距離のため火力の分散防止の目的を可能ならしむる國際的の趨勢は水平式、垂直式に分れ前者は獨逸式で、後者は佛蘭西式である、前者は獨逸式で、後者は佛蘭西式で、前者は獨逸式で、後者は佛蘭西式である、前者は獨逸式で、後者は佛蘭西式である、前者は獨逸式で、後者は佛蘭西式である

株式界は解散歓迎人氣

米は買上說と反騰

新歲米と同樣 舊歲米も呈氣良好

米價高に農民の潤ふ

米價分は相變らず制限外發行

世界財界の展望

英國の金本位停止と磅の將來（上）

三菱銀行調査部　山室宗文

農村の金融難から 弗圓賣買盛んに

米價高で農民は一息ついた

花莲港廳下の現狀

臺銀始め 島内各銀行は

何れも配當可能の狀況

各店別に見た 砂糖移出高

原料糖の移出が多い

今期蔗園の品種別

二二七二五號が七割七分

昨年中の本島貿易内容（一）

重要輸出入品の消長

買上說に 期米堅り小戻し

麥粉は底堅い

組合銀行 銀行週報

株式界

商況

教育清津樣

SPORT

明大の各選手連から『座右銘』の寄せ書

野球界への金言

出發の朝、記者の質問めたもの

「ストライク」の鋭のあるパスだ、彼天才投手一君といふよりも「アッつぁん」の愛称を略くと「鋭の鋭」だといふ感じがする

×

鋭の鋭そのものだ、全人格を投げ出して彼のアムバイア眼、賣に疲れまつせ、何しろ十二ゲーム出場の審判は殺人的やなあ

と彼はニコ〳〵しながらも本音をいふ

×

「あまつぁん」と握手に一番嘉はれてゐる彼は賞に怒ることの知らない男のやうに見える

が、併し一度グラウンドに立つや彼の形相を變へてムキになる選手も鋭の鋭のかったらしい、彼が鋭で大投手鋭の女房役としてマスクを被つた時やかなりし明大黄金時代に於ける「天知さんが怒つたら大變ですぜ」

と選手はいふ

何しろ過の福田も天知を怒らせて喰け出しにこと、があるんだから

と岡田鋭付もいふ、直情徑行の明るい男天知にして

「野球即人生」は歩々として鋭鋭

×

次に一味だ一字「天」

之は鋭鋭なそして本島では未だ的

×

「ぞなしごと」と鋭ちゃんはどんな時でも鋭な鋭を見せない

「てやけど、今度は、こないしとき」

と鋭かい、鋭鋭の握手、包んでしまふ、鋭ちゃん黒いなあ、鋭鋭へ來て黒くなつたんかい

と鋭かが野次ると

「黒い物は黒いのかえ、なんやと」

と鋭笑をかける

「現在の男に中貴なれ」

道に疲ちゃんは心銘を絶鋭してゐる、鋭鋭さは黒の鋭の下の力持である

×

東北鋭名の一中心、岩手鋭福岡中鋭の投手として昭和二年甲子鋭の初鋭に水鋭、井川の黄金時代高鋭商業とエキストライニング第十回鋭鋭鋭の大鋭鋭を鋭する出世

×

「鋭鋭」ほんの「鋭鋭」——其鋭に人間の鋭鋭がある

ガタンと車が鋭れる「ヘンこと」と鋭山鋭いに車心を復せしめる反射的鋭鋭が鋭る——無意鋭の鋭に——それに鋭鋭が加はると鋭鋭の鋭鋭でも鋭ばない

×

明大野球チームが島鋭にアヂこを鋭げる朝——あわただしい姿鋭が鋭に鋭つてゐる、バンドやグラブ等に鋭下に鋭置られてゐる「レッツ・ゴー」岡田監督といふよりも鋭ちゃんといふ方が親しめる記者オカダの鋭

×

その鋭間「わとつと待つた」といふわけで鋭界人として座右鋭といふか生活鋭といふか、さういつたものを一言書きしてくれ——

「O・K」とばかりに「ベースボール若人鋭鋭」の鋭セガキしたのか——

×

鋭大岡田の「鋭になれ」だ、すしてアムバイアー天知の「野球即人生」だ

×

鋭手は口を揃へていふ、うちの鋭大には叶はん、野球の鋭鋭やからなあ

と一言以て能すべきだ

×

プレイヤースペンチに於けるコーチ岡田の鋭はなかなかいい、鋭鋭鋭は生命の鋭のやうにピチ〳〵してゐる、生色鋭鋭——思ひつた果鋭な鋭法そして鋭手の交代——江戸つ兒の鋭督、府に鋭鋭なあ——岡田鋭督の「鋭」は野球の鋭なればこそである

×

だから鋭にいふ氣の利かない——鋭鋭岡田に云はしびれば、ベースボールを知らないプレヤーは大鋭ひだと彼鋭三鋭氏はいふのである、だから又時鋭後はあいつは未だベースボールを知らないよ

といふ、其鋭で今年のリーグ戦に明大鋭球の名二鋭手目相の後を鋭つてセカンドベースを守るものは誰かといふことになると新人谷合の名が出るわけだ

松井はいい賞にいいプレヤーだあいつを離したワセダは後でロ惜しがつたらうと思ふ、反鋭にあいつがワセダに入つてたら大鋭なことだ、谷合もいい、ベースボールを知つてる、そら見ろよ、見ねえか

と彼はいふのだ

×

鋭鋭鋭三鋭氏も陽春再び鋭來する

といふ、そのときこそ彼が鋭鋭球界に鋭鋭球界の人としてデビュウするときではあるまいか

「今度の明大の遠征は、所期の目的を達々叶へさせて頂きました

がその中で最も大々的な喜ぶべきことは、當鋭鋭へ鋭鋭の地を求めることを願ふ者が選手中に三四出來たことであります」

岡田監督は暫く沈別の鋭を述べてゐる鋭鋭球界も新人を見て鋭に次の鋭鋭へと鋭れることであらうの鋭やさた鋭しいものではあるまいか

「鋭鋭の地鋭鋭」

又は鋭中村鋭氏自らの鋭鋭の地鋭鋭だ、彼は鋭春鋭を系へる、そして鋭鋭に彼の鋭鋭の地を求めてゐるのだ

×

鋭鋭鋭三鋭氏も陽春再び鋭來する

といふ、そのときこそ彼が鋭鋭球界に鋭鋭球界の人としてデビュウするときではあるまいか

「今度の明大の遠征は、所期の目的を達々叶へさせて頂きました

がその中で最も大々的な喜ぶべきことは、當鋭鋭へ鋭鋭の地を求めることを願ふ者が選手中に三四出來たことであります」

岡田監督は暫く沈別の鋭を述べてゐる鋭鋭球界も新人を見て鋭に次の鋭鋭へと鋭れることであらう

昭和六年度陸上競技

臺灣公認記錄(一)

臺灣體育協會より發表

臺灣體育協會では昭和六年度陸上競技を次の如く發表した

昭和六年度陸上競技

臺灣體育協會公認記錄

男子之部

(△印は昭和六年度に新記錄)

△走高跳 分・秒 一・二

百米 佐々木龍雄 臺中

二百米 何友壽 臺北高女

△四百米 神野武司 陸軍 五二・三

八百米 神野武司 陸軍 二〇四・八

千米 篠田政次郎 鐵道 四二五・〇

五千米 原口榮基 イーグル 一五七・四・〇

△五千米 鹿明雲 北鐵青年會 一六四四・四

一萬米 原口榮基 イーグル 三六・三三・八

十種競技 佐藤・鹿明・篠田・原口・榮基 一五七・四・〇

百米障碍 有馬勝 二六・九

二百米障碍 人江鉄治 一・〇・一・六

△四百米障碍 西小路敬記 UCA 四四・八

U・C・A 四百米障碍走 茂・藤井・一夫・神野・武司・鹿明・雲・一夫 (鐵道)

△四百米障碍 神野・武司 陸軍 一・三六・〇

△四百米障碍 岩澤・一夫 (鐵道)

△四百米障碍 神野・武司 陸軍 一・三六・〇

△走高跳 佐々木龍雄 臺中 一・二

△走幅跳 何友壽 臺北高女 五・二

△四百米 神野・武司 陸軍 五二・三

△八百米 篠田政次郎 鐵道 二〇四・八

△千米 篠田政次郎 鐵道 二五・〇

△五千米 原口榮基 イーグル 一五・四・〇

△一萬米 原口榮基 イーグル 三六・三三・八

△十種競技 佐々木龍雄 臺中 六一〇五三五〇

△百米障碍 有馬勝 二六・九

△二百米障碍 人江鉄治 一・〇・一・六

△四百米障碍 西小路敬記 UCA 四四・八

△八百米障碍 茂・藤井・一夫・神野・武司・鹿明・雲・一夫 (鐵道)

△千米障碍 篠田政次郎 鐵道 三四二五・〇

△五千米障碍 石村・鹿明・篠田・雲 (鐵道)

△一萬米障碍 石村・鹿明・篠田・雲 (鐵道)

△十種競技 佐々木龍雄 イーグル 六一〇五三五〇

△四百米障碍 林・篠田・雲 (鐵道)

△八百米障碍 林・篠田・雲 (鐵道)

△千米障碍 林・篠田・雲 (鐵道)

△五千米障碍 林・篠田・雲 (鐵道)

△一萬米障碍 林・篠田・雲 (鐵道)

△十種競技 佐々木龍雄 イーグル 六一〇五三五〇

△走高跳 陳・鹿明 (鐵道)

△走幅跳 陳・鹿明 (鐵道)

△四百米障碍 陳・鹿明 (鐵道)

△八百米障碍 陳・鹿明 (鐵道)

△千米障碍 陳・鹿明 (鐵道)

△五千米障碍 陳・鹿明 (鐵道)

△一萬米障碍 陳・鹿明 (鐵道)

△十種競技 佐々木龍雄 イーグル 六一〇五三五〇

△走高跳 山口・美知 基隆高女

△二百米 内村・貞 臺北二高女 一〇・〇

△八百米 内村・貞 臺北二高女 二・七・六

△八十米障碍 山口・美知 基隆高女 一・七・六

△二百米障碍 小笠原正子・横山・文子 (基隆高女) 二・六

△八百米障碍 田口・芳代子・横山・文子 (基隆高女) 二・六・四

△四百米障碍 小笠原正子・横山・文子 (基隆高女) 五三・〇

△四百米障碍 田口・芳代子・横山・文子 (基隆高女) 五三・〇

△四百米障碍 横山・文子 (基隆高女) 五三・〇

△四百米障碍 田口・芳代子・横山・文子 (基隆高女) 五三・〇

△走高跳 宋岡・俊子 臺南一高女 一・四一

△走幅跳 宋岡・俊子 臺南一高女 五・一二

△三段跳 熊谷・保義 高雄高女 一〇・九六

△砲丸投 林氏月・雪 彰化高女 八・六〇

△圓盤投 田口・芳代子 臺中高女 二六・三七

△槍投 田口・芳代子 臺中高女 二八・七八

△三種競技 宮川・千代子 基隆高女 九六點

△三種競技 宮川・千代子 基隆高女 九六點

△走高跳 佐藤・みつゑ 谷・マキ子 (基隆高女) 五三・〇

△四百米障碍 佐藤・みつゑ 谷・マキ子 (基隆高女) 五三・〇

△八百米障碍 羽田・雪子・新井・敬子 (臺北一高女) 二〇・六

△千米障碍 羽田・雪子・新井・敬子 (臺北一高女) 二〇・六

△五千米障碍 羽田・雪子・新井・敬子 (臺北一高女) 二〇・六

△一萬米障碍 羽田・雪子・新井・敬子 (臺北一高女) 二〇・六

△十種競技 佐藤・みつゑ 谷・マキ子 (基隆高女) 五三・〇

△走高跳 佐藤・みつゑ 谷・マキ子 (基隆高女) 五三・〇

△四百米障碍 佐藤・みつゑ 谷・マキ子 (基隆高女) 五三・〇

△八百米障碍 佐藤・みつゑ 谷・マキ子 (基隆高女) 五三・〇

△千米障碍 佐藤・みつゑ 谷・マキ子 (基隆高女) 五三・〇

△五千米障碍 佐藤・みつゑ 谷・マキ子 (基隆高女) 五三・〇

△一萬米障碍 佐藤・みつゑ 谷・マキ子 (基隆高女) 五三・〇

△十種競技 佐藤・みつゑ 谷・マキ子 (基隆高女) 五三・〇

女子之部

『斷食道場の春』

雪の嵯峨野を訪ふ

本社大阪支局 鴨山生

雪の嵯峨野、安土天龍寺の山門を通つて無銀や南天の緑のゆれる山路二三丁、大悲寺の路是な雰囲に清淨な身體を抱たへてかて芽をふく春を待つ一群の人々がある

◇

是府院の木の香新らしい平家建当院の南向きの日あたりのいい十畳の間に端坐してゐくまでこの仙境の大気を吸ひながら、吸るものは総べて吸り、吸るものはすべて吸ひながら、吸ものは何もしない、居蔵に吸ひくづれた部人とはまるで異つた存在だ

◇

「ここでは少食は命令である、一切の食物を絶食」

と、ハッキリ云ふ、ヤッぱりこれは食物を絶つ事だ、と思ふと、ヤッぱりこれは食物を絶つ事だ、と思ふと、ヤッぱりこれは食物を絶つ事だ、と思ふと

上海方面の重大化に 更に十二艦に待機命令

佐世保在泊の十七艦出動準備

【佐世保二十二日發電通】在泊中の軍艦龍田と第二十六驅逐隊の四艦は即時出動し得るやう準備を整へ待機中であるが更に上海方面の事態に處すべく昨夜同所屬第二艦隊水雷戰隊旅艦夕張以下第二十二驅逐隊皐月、水無月、長月、文月、第二十三驅逐隊三日月、菊月、望月、卯月、第二十驅逐隊如月、睦月、彌生、夕月の各艦に對し待機の命令あり以上十七隻の諸艦では乘組員一同歩離して出動準備に著手し軍需品の積込みその他の爲め港内は戰場の如き光景を呈してゐる

航空母艦能登呂上海へ

【佐世保二十一日發電通】旅順三十二日發佐世保鎮守府著、過般出動北支警備に當るため旅順碇泊中の佐世保所屬航空母艦能登呂は上海方面の事態に鑑み出動命令に接し二十一日夜旅順發上海に向つた

呉からも軍艦出動

【呉二十二日發電通】上海における事態惡化に處すべく二十一日夕出動命令を受けた呉鎮守府所屬巡洋艦大井、第十五驅逐隊萩、藤、躑、蔦の四艦と特別陸戰隊四百五十名は昨夜半呉發上海に急行した

適切な手段は海相に一任

【東京二十二日發電通】二十二日の定例閣議は上海方面の形勢重大化に關し政府の應急對策協議の結果適切なる手段を執るに決しその處置を大角海相に一任した

陸軍も成行を注視

【東京二十二日發電通】上海方面の形勢惡化に陸軍省では愼重に成行を注視してゐるが萬一の場合は海軍力の不足を來す爲め躊躇することなく適切の實力行動に出る決心を爲してゐる

葬列デモ斷行に決定

廿三日衝突を危惧さる

【上海二十二日發電通】三友實業社事件の犠牲者墨瀬松次郎の葬儀は市民大會に決定したが支那側にある墓地に行く途は會葬者は武裝することになつた

犠牲者の棺桶を先頭に 弔合戰をやる計畫

一部居留民は遺書まで認む

【上海廿二日發電通】上海事件の犠牲者墨瀬松次郎氏の二十三日の大會葬儀は總領事館から禁止されたが一部居留民は葬列に參加し一歩支那町に入るや棺桶を先頭に弔合戰に移り反日會支部、公安局派出所等の襲撃を計畫し吾々は墨瀬を追うて死ぬんだと遺書を認め悲憤の涙に暮れ居り事態の發生を非常に憂慮されてゐる

武力保護を言明

鹽澤遣外艦隊司令官が マクノーデン氏に對し

【上海二十一日發電通】共同租界警備マクノーデン氏は鹽澤遣外艦隊司令官と安田參事會議長マクノーデンを歴訪し宅に引見した鹽澤遣外艦隊司令官は次の如く氏に對し租界内では武力を用ゐぬ方針なるが事態重大化せる際は一部居留民に通牒した上邦人保護に當ると言へる取締能力なき支那警官においてまとして武力保護に當る旨

我が水兵の乘車を拒絶

【上海二十二日發電通】南京路方面では我が水兵がタクシーに乘車するこ

我陸戰隊の演習擧行で 支那側大騒ぎ

【上海二十一日發電通】我が陸戰隊は二十三日本明を期し那人の密集する閘北一帯に大規模の演習を敢行するに決した、この報を聞

對日國交斷絶せば 支那は亡ぼされん

蔣介石が聲明を發表

【上海二十二日發電通】蔣介石は本日對日國交斷絶に關し支那には日本と戰ふ實力なきこと明瞭で若し國交斷絶せば一時内外の人氣を博すべきも結局支那は日本に滅亡されんとの聲明を發表した

政策に重大變化か

【南京二十一日發電通】南京政府の政策に重大變化現れる事と見られる際に政府の當面する財政問題に關しては上海銀行會は今後につき政府に援助を同意したが、思ひ切る政府當局が繰り延政策を打開の策たりと見られ、この點から國軍裁兵が考慮され現在の百二十師を八十師に減少する事となるらう

張作相遂に下野を聲明

天津に引籠らん

【奉天二十一日發電通】張作相は二十一日下野を聲明した、以後天津に引籠ると

張學良近く南下せん

蔣、汪と會見の爲めに

【北平二十一日發電通】學良は蔣介石、汪兆銘と會見の爲め近く南下するに決定した

逆宣傳を怒り 陸戰隊抗議

民國日報に對して

【上海二十二日發電通】二十一日の民國日報が三友實業社事件に關し我が陸戰隊に關して行はれたものなりとの逆宣傳を敢行せる爲め我が陸戰隊では二十二日司令部に抗議し謝罪の取消、責任者の處罰を要求し謝罪なき時は厳重なる態度に出

神山中隊警備

【上海二十二日發電通】神山中隊の一部なる第十中隊は表面二名を共に大隊司令部方面警備の爲め二十一日午後七時十分出動警備に當る

基隆市協議會

二十二日から開會

【基隆市發電通】基隆市協議會は二十二日午前十時より市議場で開かれ

繪畫泥棒捕はる

二十二日内地へ高飛びせんと 基隆市内に潜伏中

危機一髪の所で

出羽の海一門 辭表を提出

責任を感じて

獻金

支那調査委員 初顔合

委員長日程等を協議決定

乃木會員の 木島一周旅行

春場所の 初日決定

二月四日に

掛軸は既に賣却 洋畫だけ携帶

それも十重二十重以上 五十重に包裝して

海國女性の 寒中の水泳妙技

（寫眞は寒中水泳の妙技）

滿鮮の士女に滿腔の賛辭を博した名篇
大日本命中
十五卷
親分商賣
芳乃館

漢文臺灣日日新報

聯盟調查委員初會面

推英國律敦卿爲委員長

由法國渡美日上海、南京

二十二日巴黎電。國際聯盟中國調查委員組織完了。本日初會面。選舉結果。英國委員律敦卿。被推爲委員長。就調查方針。日程等。約互五時間協議。一行定二月三日從法國出程。先渡美國。與馬可伊將軍會合。乃乘郵船龍田丸渡日。三月十一日著橫濱。在日本約一週間。乃往上海。南京。豫定四五月間。聯盟四十五國。日華兩國各員擔任數。

總選擧期日

決定二月二十日

二十二日東京電。總選擧期日。二十一日午後一時。在閣內閣室。中橋內相。松野次官。森岡警保局長協議結果。依選擧法第十八條。決定爲二月二十日。附警解散後。案念閣議。正式決定後。以二十二日官報號外公布之。

代議士逐鹿戰

全國的展開

二十三日東京電。本議院總選擧期日。決定二月二十日。各地方長官。告示選擧費制限額。候補者須供托一千圓。同選擧長宣報候補。設選擧事務所。開始選擧運動。政戰已全國的展開。

日本陸戰隊欲演習

上海異常驚惶

金塊墜落十六七兩

二十二日上海電。我陸戰隊于二十三日未明。決定在邦人居留民之楊樹浦一帶。作大規模演習。此報一傳。中國間日本事務名演習。實欲占領中國街。異動頗動。金塊市場。前日墜落十六七兩。陷于大混亂。

大衆黨常任委員會

選定立候補十二名

麻生黨首與大山氏斷念

二十二日東京電。全國勞農大衆黨。二十一日午後六時。開擧念常任執行委員會。先選定十二名立候補者。麻生久氏。因栃木事件。二百名之支部聯合會開士被檢擧。遂斷念立候補。大山郁夫氏亦斷念立候補。北薰藏。木部所豫想。當然確實者爲。

加藤勘十。松谷與二郎。杉山元治郎。大矢庄藏。河上丈太郎。淺原健三。古市春彥七名。

立候補者確定區如左。

東京府第二區中村高一。四區淺沼稻次郎。五區加藤勘十。六區松谷與二郎。

神奈川縣第一區金井芳次。二區平伏高信。岩手縣第二區泉國三郎。秋田縣第二區小泉國三郎。大阪府第一區川保清吉。三區大矢庄藏。五區杉山元治郎。

兵庫縣第一區河上丈太郎。

鳥取縣第一區淺原健三郎。

內務省

選擧費用

二百萬圓

二十二日東京電。內務省選擧諸費用二百萬圓。要求大藏省。求其責任支出

司法省選擧

檢察費用

約六十萬圓

二十二日東京電。總選擧

茅野大每特派員等

被黃顯聲部下慘殺

二十一日錦州電。大每茅野特派員以下四名邦人虐殺事實明瞭。二十一日午後四時半至〇國司令部。發表茅野特派員。陸軍通譯山口外二。四日在錦西南方二里樓房山中。被黃顯聲部下慘殺。

汪兆銘氏入南京

與蔣介石氏協議

對日策及國府歸趨

二十一日南京電。汪兆銘氏。亦擬二十二日朝。由湯山入京。二週入京。蔣介石氏。亦擬二十一日夜。于盛大歡迎大宴頭。會合南京。作對日策最後的決定。且定南京政府歸趨云。

北港郡下

協議會日程

北港郡下。本年街庄議入議出僅竹編成。定左記日程。開協議會。尚各街庄同會當日。早一時間。由阿部郡守集協議員。就街庄治之協議會關係。及其稱趣旨。一番講話。

一月二十五日四湖庄同二十七日水林庄同二十八日湖庄同二十九日元長庄同北港街等云。

新竹市協

廿一日任命

新竹市協議員定員二十名任期已屆。二十一日。由新竹州發表。新任八名。重任十一名。一爲鹿田助役。▲新任。太田重助。藤原彌藏。原田幸雄。龜江善次。佐藤今朝松。張武敬。何乾欽。林鑑。▲重任。永石安三郎。澤田吉郎。中內欽治。大塚才太郎。田中濱次郎。許照原。柴司決。終由郡守臨話後閉會。

臺北工業卽賣會

建築之家屋亦欲卽賣

臺北工業學校。自二十二日起三日間。在該校內。開生徒製造品卽賣會。而昨年燒失之應用化學室。此次投建築費二萬餘圓。並投一萬三千圓。購買機械。再築完竣。而目一新。卽賣品中。有應用化學之電氣爐。鑄鋼。電氣科之鍋類。鍛冶。鍋類。機械科之鍋類。架舍具等。及建築家屋其他家具等。該家屋。建坪十三坪。價格一千圓。又土木科。則以製圖測量等實習。供展覽。並映活動寫眞云。

宜蘭分屯中隊

羅東蕃地行軍

宜蘭分屯中隊一行。凡五十餘名。爲羅東郡番地行軍。定來二十四日早朝。發宜蘭卽赴羅東。乘竹林驛午前六時發之列車赴土場。視察樟木臺之索道。及太平山附近砍木。集材

舊港一帶

新春豐漁

去新竹郡香洲庄。約十餘町洋面一帶。日前山州水產會。附屬發動機船。發見加鹽魚群之漁場以來。獲漁。十塊寮。蝦子埔。魚獲漁民。莫不爭先出獲。去二十日。均滿載歸港。運至新竹市場販賣者。計三千六百五十八斤。每斤價格僅售一角左右。是日豚肉之販賣。受影響鈍市

桃園埤圳

通水式

桃園埤圳第三號隧道工事完成。自去二十一日午前六時通水。所竹州。乃於同日午後一時起。在粟子園圳隧道出口。設祭場。舉水式。有有知事。地方課長。田技師。其他關係者。高等。

兵庫縣第一區河上丈太郎。

山元治郎。

三區大矢庄藏。五區杉

加藤勘十。六區松谷與二郎。

神奈川縣第一區金井芳次。二區平伏高信。

岩手縣第二區泉國三郎。

秋田縣第二區小泉國三郎。

大阪府第一區川保清吉。

三區大矢庄藏。五區杉

山元治郎。

兵庫縣第一區河上丈太郎。

鳥取縣第一區淺原健三郎。

蔣氏夫妻

廿一日入京

二十一日南京電。蔣介石氏夫妻。二十一日午後八時。以飛行機抵湯山。翌二十二日入京。

三叉庄協議會

苗栗郡三叉庄協議會。去十九日上午九時。開于庄役場。協議員出席八名。缺席三名。定刻庄長陳永財氏。報告五年度豫算決算。及說明七年度豫算編成大要。庄政概況。次審議諸問案。均以一瀉千里。照原案可決。終由郡守臨話後閉會。

利澤簡信組

總會配當七分

羅東郡五結庄。利澤簡信組。去二十一日。午後二時半。假利澤簡公學校庭。開第十二回通常總會。有義沼羅東郡守。木田州產業主事補等臨席。組合長林木淡氏。就議長席。述開會辭。事務理事。林木火氏詳細報告。配利年七分。

高雄新上屋倉庫

希望十日間無料

高雄埤頭新上屋倉庫。因鐵道線完成。許一般使用。既對貨主其他。發表使用規定。使用料與基隆港同一。卽上屋所入之貨物。由是日起算。五日以內無料。第六日一噸。徵收三十錢。使用料。第七日以後。一日每噸。徵收十錢。因是運送業中。多謂基隆港每三日間有定期船貨物五日間無料。高雄港於製糖期間中。船便頗多。唯非製糖期。船便甚少。非實與添郡守。根引書記等。開會之際。先奉讀聖上陛下皇太子時代敬宮殿下所賜島民御沙汰書。謹譯大意。致入場傷議事項。對土木費其他所聞。熱心質問。楊參與員一方答辯。又同庄內各部落要求新設電燈外燈。雖有異議。楊參與員詳細說明。各案進行順調。結局滿場一致通過可決。下午三時頃開會。

後壁庄協議會

新營郡後壁庄協議會。去十八日上午九點半起。開於同庄事務所。議員十五名。本郡出席。監督官川添郡守。根引書記等。開會之際。先奉讀聖上陛下皇太子時代敬宮殿下所賜島民御沙汰書。謹譯大意。致入場傷議事項。對土木費其他所聞。熱心質問。楊參與員一方答辯。又同庄內各部落要求新設電燈外燈。雖有異議。楊參與員詳細說明。各案進行順調。結局滿場一致通過可決。下午三時頃開會。

臺中養鷄品評

臺中養鷄組合主催。養鷄品評會。訂來二十四日。開於第一市場樓上。

中壢信組總會

中壢信用組合第十五回總會。去二十一日午前十時半起。李州勸業課長。潮戶山郡守。友田警察課長等多數臨席。開於中壢公會堂。陳組合長。述開會辭。執議長席。報告昨年中事業。並對損益計算書說明報告。勞頭有邱欽榮氏。四於貸出之內容。及其他各項。機續猛烈質問。陳組合長答辯後。得一同了解。滿場一致可決。次移於議事。理事張幾處死亡之弔慰。金百圓。及其他數項可決。監事方仰威。邱石養兩氏。任期滿了改選。及理事一名補缺。投票選擧結果。監事二名重任。理事吳鴻森氏當選。有李勸業課長。及潮戶山郡守列席。午後二時半閉會。本年度之剩餘金。四千八十七圓四十二錢。配當十六分。

榮園內死嬰

臺北州七星郡汐止柴田炭坑。昨年來。因岩銀不支問題。與業主一邊鬱爭。不出四日。總行罷業。然至十七日。委協議成立。再就業。這二十一日早。重見動搖。深恐爭議惡化。爲警戒中云。

汐止柴田炭坑々夫

百餘名再罷業

深恐爭議惡化警戒中

大甲信組

議設實費院

大甲信用組合第十七回通常總會。出席組合員千五名。委任狀六十九名計千七十四名。定刻由組合長杜清氏開會。就議席。指柯天利。李萬青二氏爲議事錄。連署者。次陳藻芬氏事業狀況報告。次陳藻芬氏報告昭和六年度財產目錄及信。到照表承認件。次監事陳環氏報告監査。次審議豫算案。全部原案通過。而可定委員。結局由役員指名。決設實費院。而指名。決設實費院。

榮春製米所

工場失火

損夫約二千圓

高雄州鳳山郡鳳山街鳳山字張口榮春製米所工場。去二十一日午後二時五分。突然烈火冲天。發動近隣鄰警察。課員報。立鳴鐘召集。消防及出下團員。計三百餘名。由北門郡守。佐藤警察課長。警察部宮城司法主任等指揮。了驗消防器。六十人。二時半。鎮火。其後警察四名。駐守滿了。

桃園自動車

陷落田中

乘客負傷

桃園帆船會社運輸手黃萬自動車。領於右方。爲生手因誤其運轉。自動車陷落路下田中。故乘客中內地人一名右手骨受傷及本島人一名。運轉手後頭部。均受打撲重傷。而爲生目下大事不省。

投海自殺

高雄市平和町二丁目服部權一之妻花子。年三十。精神異狀。在自宅浴室中。翌二十一日午前二時半。於家人睡靜時。出門赴附近棧橋。投入海中自殺。當局。檢視後交與其家人云。

拘竊時錢犯

東石郡六腳庄港尾寮半隆。年三十三。月十六日夜十〇時頃。徘徊於北港街北港市場附近。被警甲及黃兩刑事。現破其犯罪動可疑。遂將本人引致。至北港郡警察署。嚴行究問。結果知本人於客年十二月二十九日午後。一時頃。潛入北港街北港林炭商。時計店。四十圓。往斗六。大林上庫同大修理。棹抽斗內。偷去金壳手錶一個。價值金十五圓。隱匿自宅後。數日間使用。乃再識原自宅。廣頂外餘罪尚留置。取調中云。

牧師家小火

新竹市。西門外耶蘇教總拜堂構內。牧師陳茶氏家。去二十一日午後六時。突然發火。幸家人早得發見。努力撲滅。而汽笛高鳴。警官及消防組員等馳至。不致成巨火。未幾熄滅。僅燒事場隣室半壁而已。發火原因。似漏電云。

由原料車躍下

轢斷足膝

臺南州東石郡東石庄。庄役場。劉殷。年二十二。去二十一日午後零時二十分。於明糖社線。北港第一製糖。積入場東方。一下之處。原料車搬車進行中。由同車向練路。側轉下之際。頭倒線內。被轢斷足膝關節。吹念而療中。因出血多。生命危篤云。

牛車轢傷孩童

北港街力面委員。依去十

北港

同情週間

時評

○

衆議院解散。訂二月二十日總選。此間有選擧權者。必就選擧區內。諸有被選權之人物。周詳考查比較某也。最具愛國愛民之心而愼匡時濟世之略。欣然票選之。是眞選良者矣。

○

當此之時。不論强有力者如何用略惡。毅然不爲之動。堅持其神聖選擧權方不誤己誤人矣。此世非有選擧權者。所先務哉。

○

同一國內也。內地方行總選。而臺灣尚未施行地方自治制。且不得比隣於後來之朝鮮。爲人之觀感如何。努力如何。得不得又如何。好自爲之。

○

解散理由。政府之言曰。爲人心安定。不可期。野黨之言曰。出於黨略。蹂躪紳士。其善惡之。

○

野黨使非上書質問。命再禁事實情。似不知其過去二年間。所解金禁。惡懲於國計民生。若何其大惡者。苟有共終所謂國難之誠心相與講善後策。更爲警明矣。

○

都中臺灣倶樂部總會。其間本島時事之言。何其單刀直入之深也。

○

橫山橋附近。爲車輪溝風自動車。領於右方。爲生手因誤其運轉。自動車陷落路下田中。故乘客中內地人一名右手骨受傷及本島人一名。運轉手後頭部。均受打撲重傷。而爲生目下大事不省。

盜牽水牛

賣金盡行花消

北港郡元長庄鹿寮人陳碧之次男陳貢。年二十八。去一月十八日午後。興城附近。有迫擊砲。在北港街北港溪畔。近徘徊中。其彙動可疑。被警甲黃兩刑事逮捕。嚴行取調方知。同人於一月十三日午前二時頃。由同郡元長庄鹿寮人陳三之牛厩內。偷牽去水牛一頭。價格百圓。經高義郡民團。於十月十四日將該牛在嘉義牛墟。以金五十圓。賣與同市劉富町梁身。卽日收金四十圓。往斗六。大林上庫街北港林炭商時計店。由同人修理。棹抽斗內。偷去金壳手錶一個。價值金十五圓。隱匿自宅後。數日間使用。乃再識原自宅。廣頂外餘罪尚留置。取調中云。

取消一則

賞報去十六日夕刊所載天雄飛奇術團各員拐誘女子記事。本團員絕無此事。蓋女幾員概得其親權者同意。支給相當月給。事同。登取消是幸。天雄飛奇術團。天雄飛奇術團。

鹿港

宵小跳梁

舊年關金迫。經濟窘困。日前夜間。當街勝源時計店。忽受宵小光顧。竊去懷中時表三個。又隔夜。烏魚寮施時之倉庫。亦偷去晚谷數袋。同賊人來往。皆破壞玻璃窓而入云

街協議會

當街七年度協議會。定來二十六、七兩日。在街會場集擧行。豫算案之中。七年度豫算新規事業總額。達十萬餘圓。卽海永濟池堤防建築。及植樹。擴張家畜市場。著手市區改正等

關西水坑林

燒失四甲餘

在新竹郡關西庄水坑北方。有民有林四甲餘。去十九日上午十一時。突然山林。悉銀紙灰。然及枯木燒失。至下午六時半。山附近村民隣集撲滅。

奇特婦女

北港郡北港內地人。族李花因當街及鎭軍。募軍器獻上費。卽聚從來蓄積之重要金項百圓。所持往國弘匿委員處。證明當附。一般街民。深感其奇特也。

鳳山

市況日佳

鳳山市場。以不景氣故。出入賣買者少。諸物價騰貴。不供出。本過內閣更迭。諸物價騰貴。景況日漸恢復。而市場每日出入買賣之人。亦頗呈活氣云。

劉場上梁

鳳山劉場自去年十月中。著手建築。位置在舊劇場後。卽從貫通路遠。去十七日午後二時起。招待官紳多數參列。舉上梁式。後順開慰勞宴。至鐘鳴五點散去。

鳳山

市況日佳

鳳山市場。以不景氣故。出入賣買者少。諸物價騰貴。不供出。本過內閣更迭。諸物價騰貴。景況日漸恢復。而市場每日出入買賣之人。亦頗呈活氣云。

投書

石七絕一首

（詞宗鳳山黃選）

左二右四賀鶴

奇古玲瓏一本福。蘇東坡點綴自奇。自嶸。問誰妙畫牛肝肺。獨把堅心寫碧村。

右二左六滿福。支機英匹此當標。更添幾點保晨露。恍惚天淚木消。

左三右兄明

雲根一卷問誰福。點々苔紋興趣饒。我欲買歸流費筆。虛心勤習共高標。

左四子清

翰々一幅是誰福。填滿千秋保可消。今到大賢何足取。我貧攻錯化瓊瑤。

右五右子清

妙絕文通腕力超。無多著墨致傷饒。爲嶸頂到雲根飄。倘過南昌便折腰。

右六左七子清

瀛社聚鉢吟

廣告

飛鷹練乳
煉乳之王
美國出品
各處均有出售
莫購劣貨